



### ПОРЯДОК ПРОХОЖДЕНИЯ ТЕСТИРОВАНИЯ С ИСПОЛЬЗОВАНИЕМ СЕРВИСА EXAMUS

---

- Авторизуйтесь в Системе дистанционного образования по ссылке, предоставленной организатором тестирования.
- В день сдачи тестирования нажмите на кнопку с названием теста, на который Вы записаны.
- Сделайте фотографию по запросу на экране.
- Начините тестирование.



### ТЕХНИЧЕСКИЕ ТРЕБОВАНИЯ

---

Стационарный компьютер или ноутбук (планшеты, смартфоны и иные мобильные устройства не поддерживаются), конфигурация компьютера:

- Процессор - Intel Core 2 DUO или AMD Athlon x2 частотой 1,8 ГГц и выше, либоболее новые модели с поддержкой SSE3, с 2 ядрами и больше;
- Оперативная память - 4 ГБ и больше;
- Свободное место на диске - 500 МБ;

Операционная система:

- Windows 7 Home Basic / Windows 8 / Windows 10 Home / Windows 11 или более полные издания (Windows 10 S, Windows 8 RT - не поддерживаются);
- macOS версии 10.12.1 или новее;
- Ubuntu 14.04 (x64) или новее;
- Debian 8 (x64) или новее;
- OpenSUSE 13.3 (x64) или новее;
- Fedora Linux 24 (x64) или новее;

Установленный браузер (на выбор):

- Chrome последней версии;
- Yandex.Browser последней версии;
- Edge последней версии;
- Наличие интернет-соединения со стабильной скоростью передачи данных от пользователя не ниже 1 Мбит/с.
- Наличие исправной и включенной фронтальной веб-камеры (включаявстроенные в ноутбуки) с разрешением 640x480 и выше;
- Наличие исправного и включенного микрофона (включая встроенные вноутбуки);
- Разрешена передача данных по сетевым портам:  
UDP: 3478 (STUN/TURN), 49152 - 65535 (WebRTC media)  
TCP: 443 (HTTPS), 3478 (STUN/TURN).



## РАБОТА С EXAMUS

---

### Подготовка рабочего места

ПЕРЕД ТЕСТИРОВАНИЕМ НЕОБХОДИМО ПРОВЕСТИ СЛЕДУЮЩИЕ ШАГИ:

- Обеспечьте хорошую освещенность в комнате.
- Проверьте наличие интернет-соединения.
- Проверьте, что камера и микрофон включены, а объектив камеры не закрыт.
- Подготовьте документ для идентификации личности.
- Включите ноутбук в сеть (питание от батареи иногда снижает производительность устройства).
- Перезагрузите компьютер для обеспечения максимальной производительности.
- Выключите все ненужные программы, расширения и вкладки в браузере.
- Отключите и уберите наушники, книги и конспекты (если только они не разрешены правилами экзамена)
- Отключите дублирующие мониторы, мышки, клавиатуры (если есть)

Предварительную проверку оборудования необходимо провести заранее (минимум за 24 часа до экзамена) по [ссылке](#), чтобы в случае возникших проблем у вас было время для обращения в поддержку Examus и устранения неполадок.

Важно! Если прохождение тестирования планируется на MacOS, измените настройки безопасности в операционной системе согласно [инструкции](#).

## НАЧАЛО ТЕСТИРОВАНИЯ

---

- В назначенное время перейдите в Систему дистанционного образования по ссылке, предоставленной организатором обучения.
- Выберите свой тест и начните тестирование.
- Откроется Экзамус. Прочтите порядок прохождения тестирования и подтвердите своё согласие.

- Я согласен с правилами проведения онлайн-тестирования
- Я даю согласие на обработку и хранение моих персональных данных

Продолжить

## ПРОВЕРКА ОБОРУДОВАНИЯ

Следующим этапом будет проверка оборудования перед экзаменом.

- Во всплывающем окне разрешите доступ к камере и микрофону.

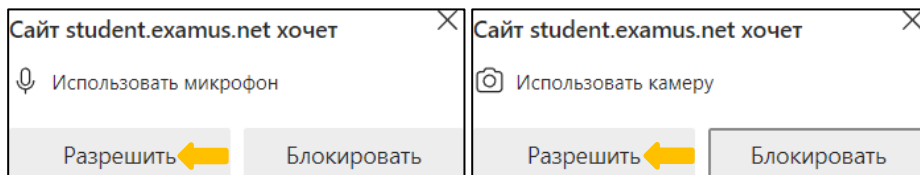

- Во всплывающем окне запроса доступа к рабочему столу нажмите «Поделиться»

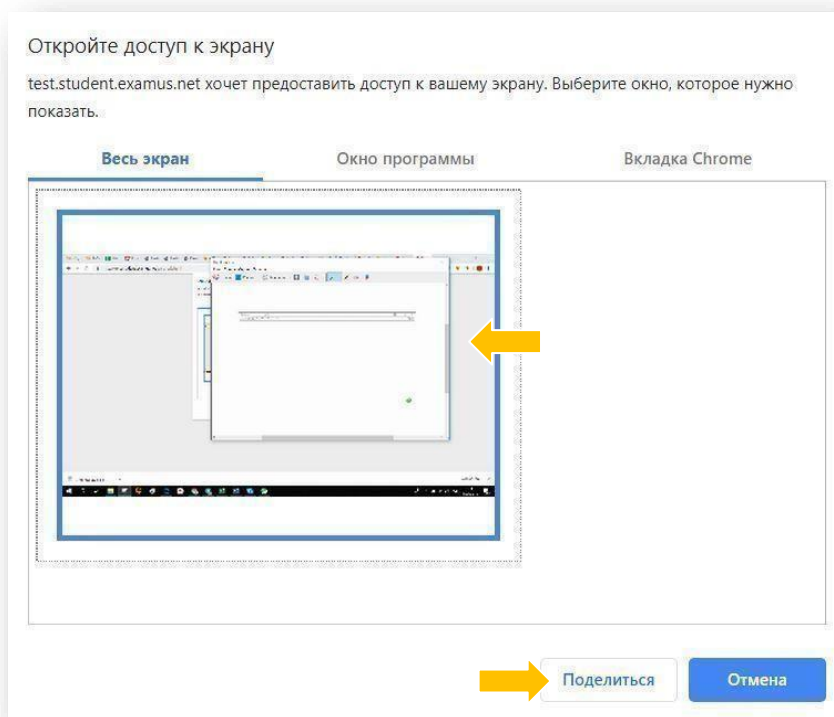

- Дождитесь окончания проверки оборудования.

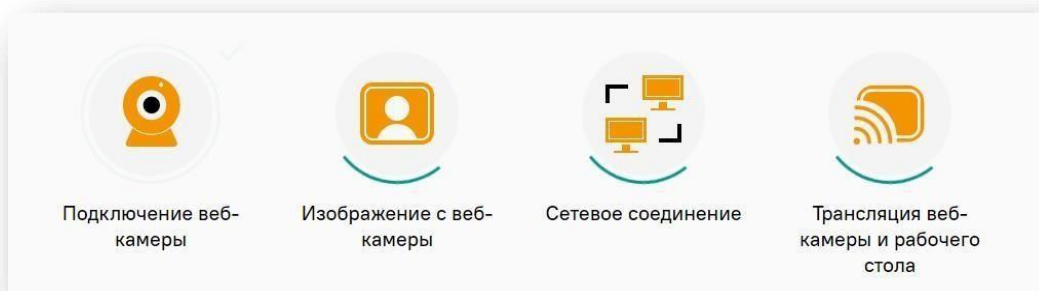

## ИДЕНТИФИКАЦИЯ ЛИЧНОСТИ

Сделайте фотографию по запросу на экране.



После обновления страницы кнопку «Отправить»

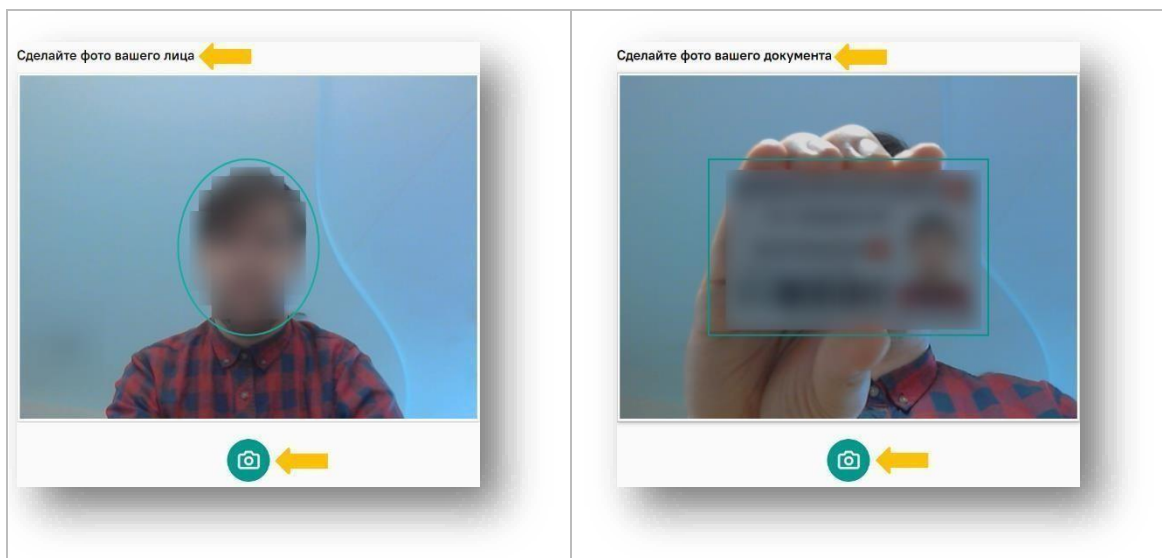

Важно. Запрос фотографии может быть любым - фотография лица или документа. Обратите внимание на надпись на экране!

## ПРОХОЖДЕНИЕ ТЕСТИРОВАНИЯ

- Чтобы свернуть или развернуть информационную панель Examus, нажмите на логотип со стрелкой слева от панели:

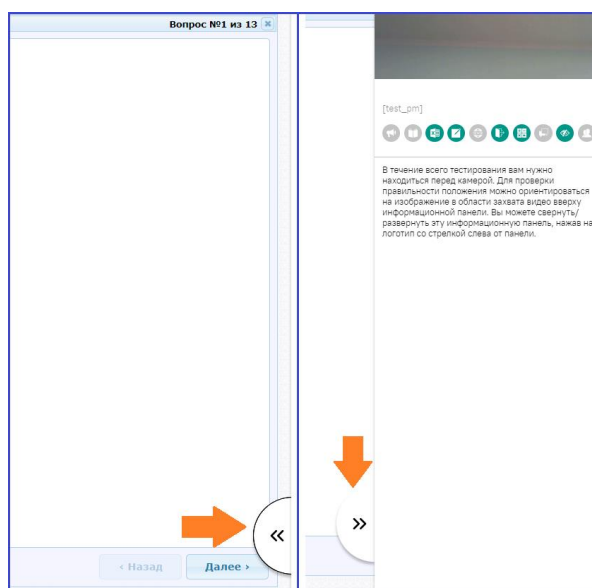

- Над лентой чата отображены правила экзамена. Серым цветом обозначены запрещённые опции, зелёным — разрешённые. Наведите мышь на иконку с правилом, чтобы увидеть описание.

Иконка	Пояснение	Иконка	Пояснение
	Выход из комнаты разрешён		Выход из комнаты запрещён
	Использование калькулятора разрешено		Использование калькулятора запрещено
	Использование Excel разрешено		Использование Excel запрещено
	Помощь посторонних разрешена		Помощь посторонних запрещена
	Использование книг разрешено		Использование книг запрещено
	Использование мессенджеров разрешено		Использование мессенджеров запрещено
	Использование черновиков разрешено		Использование черновиков запрещено
	Использование веб-сайтов разрешено		Использование веб-сайтов запрещено
	Разговор во время тестирования разрешён		Разговор во время тестирования запрещён
	Увод взгляда разрешён		Увод взгляда запрещён

- В течении всего экзамена необходимо находиться в кадре.

ПРАВИЛЬНО

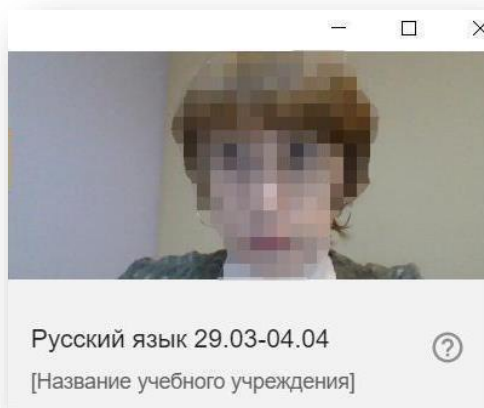

НЕПРАВИЛЬНО

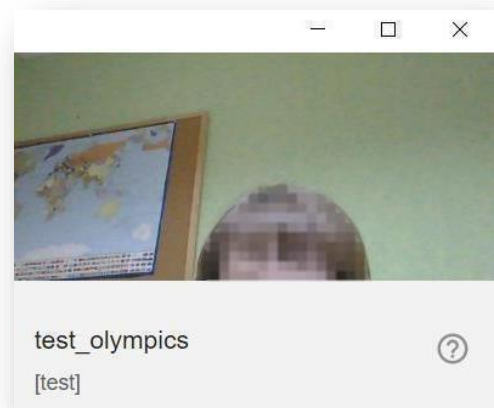

- В окне с тестом нажмите кнопку «Начать тестирование» и приступайте к работе.
- Обязательно обращайте внимание на таймер, отображающий время, оставшееся до конца экзамена:

Оставшееся время **0:59:48**

## ЗАВЕРШЕНИЕ РАБОТЫ

---

- Если вы уверены в своих ответах и готовы отправить их на проверку, нажмите кнопку «Закончить»

Какой из следующих методов прогнозного управления проектами напоминает гибкий (agile) подход:

Пояснение

А. Разработка ИСР.

В. Разработка плана управления проектом.

С. Анализ освоенного объёма.

D. Планирование методом набегающей волны.

Закончить

< Назад

Далее >

- Закройте Examus

Примечание: название, положение и вид кнопки завершения тестирования в разных системах может быть разным!



## СЛУЖБА ТЕХНИЧЕСКОЙ ПОДДЕРЖКИ EXAMUS

---

Если вы столкнулись с проблемой или у вас возникли вопросы, напишите на почту: [support@examus.com](mailto:support@examus.com) или WhatsApp: [+1 \(650\) 898-3337](https://www.whatsapp.com/business/profile/3103187422481080974).

Техническая поддержка работает ежедневно без выходных с 06:00 - 22:00 по Московскому времени.

Вы также можете найти решение на Портале технической поддержки: <https://help.examus.net/ru-RU/support/solutions>